ПРОЛЕТАРИИ ВСЕХ СТРАН, СОЕДИНЯЙТЕСЬ!
В БОРЬБЕ ЗА РАБОЧЕЕ ДЕЛО БУДЬ ГОТОВ!

ПИОНЕРСКАЯ ПРАВДА

ОРГАН ЦК и МК ВЛКСМ

Выходит через день

№104 (1118) Цена 2 коп.

21 октября 1932 г. (15 г. Прол. рев.)

Адрес редакции: Москва, центр, Новая площадь, д. 10. Тел.: 2-89-24, 1-35-64. Редакция принимает от 10 до 5 часов вечера.

Заметки должны быть аккуратно написаны. Указывать фамилию, адрес, название отряда и школы.

Адрес главной конторы издательства «Комс. правда»: Москва, центр, ул. М. Горького, 8. Телефон 5-70.38.

Подписная цена на 1932 г.: 1 месяц — 20 к., на 3 мес. — 60 к., на 6 мес. — 1 руб. 20 к., на 12 мес. — 2 руб. 40 к.

БЕС СОЗНАТЕЛЬНОЙ ДИСЦИПЛИНЫ НЕВОЗМОЖНА УДАРНАЯ УЧЕБА

Пионеры и школьники Советского союза взялись по-ударному за овладение основами наук.

Но еще не везде все обстоит благополучно. **Ударной учебе мешает плохая дисциплина в некоторых школах.**

ЦК ВКП(б) в своем постановлении от 25 августа **резко поставил вопрос о дисциплине. Злостные хулиганы должны исключаться из школы без права поступления от 1 года до 3 лет.**

Наша задача заключается вовсе не в том, чтобы как можно больше исключить. Исключение — это крайняя мера. Но пусть знают хулиганы, что, если они не исправятся, в стенах советской школы им места нет.

Мы должны проводить решительную борьбу с хулиганством и недисциплинированностью, потому что без сознательной дисциплины невозможна ударная учеба.

ПРИШЛОСЬ ВМЕШАТЬСЯ РОДИТЕЛЯМ

Лимащенко и Можайкин срывают уроки в Титовской школе ФЗД (Лисичанский район). Они во время уроков в 5-й группе «В» пересаживаются с парты на парту, мешая ученикам заниматься.

Этих ребят боится вся группа. На специальном родительском собрании родители постановили посещать уроки и следить за дисциплиной. **А что думает школьный актив?**

КУЗЕЧЕВ.

БЬЮТ АКТИВИСТОВ

Мы хотели провести собрание ребят 41-й школы Сокольников (Москва) по вопросу о дисциплине, поговорить, как нам надо бороться с хулиганством.

После организаторов собрания хотели бить хулиганы — наши ученики. Они ждали их у дверей школы. Хулиганы бьют активистов.

Повидимому, придется принять меры не только учкому, но и заведующему школой.

В. СОКОЛОВ.

„СТЫДНО ПИСАТЬ"...

1 сентября мы пришли в чистые, отремонтированные классы. Но через несколько дней снова на стенах появились всевозможные надписи и росписи.

Такая у нас дисциплина в группе, что прямо стыдно писать. Некоторые наши ученицы (7-я ударная комсомольская группа) — Лида Шадричева, Политова — стараются как можно меньше минут тратить во время урока на учебу.

Н. ВЕЛИКАНОВА.

Гор. Ярославль,
школа им. Ленина.

ГРУСТНЫЕ ШУТОЧКИ

Особая забава есть у нас в школе. Это давка в раздевалке. Эту забаву практикуют ежедневно, когда нет учителя.

Вероятно, учком и пионербаза считают, что дисциплина не их дело.

КАЗАКОВА, ВЛАДИМИРОВА.

Москва, 20-я школа
Дзержинского района.

ЕЖЕДНЕВНО СРЫВАЮТ УРОКИ

В школе ст. Ржава (Обоянский район ЦЧО) ежедневно срываются уроки из-за баловства ребят и неподчинения учителям. Учком никакой борьбы с безобразиями не ведет.

ОРЛОВ.

БЛИЗИТСЯ XV ОКТЯБРЬ

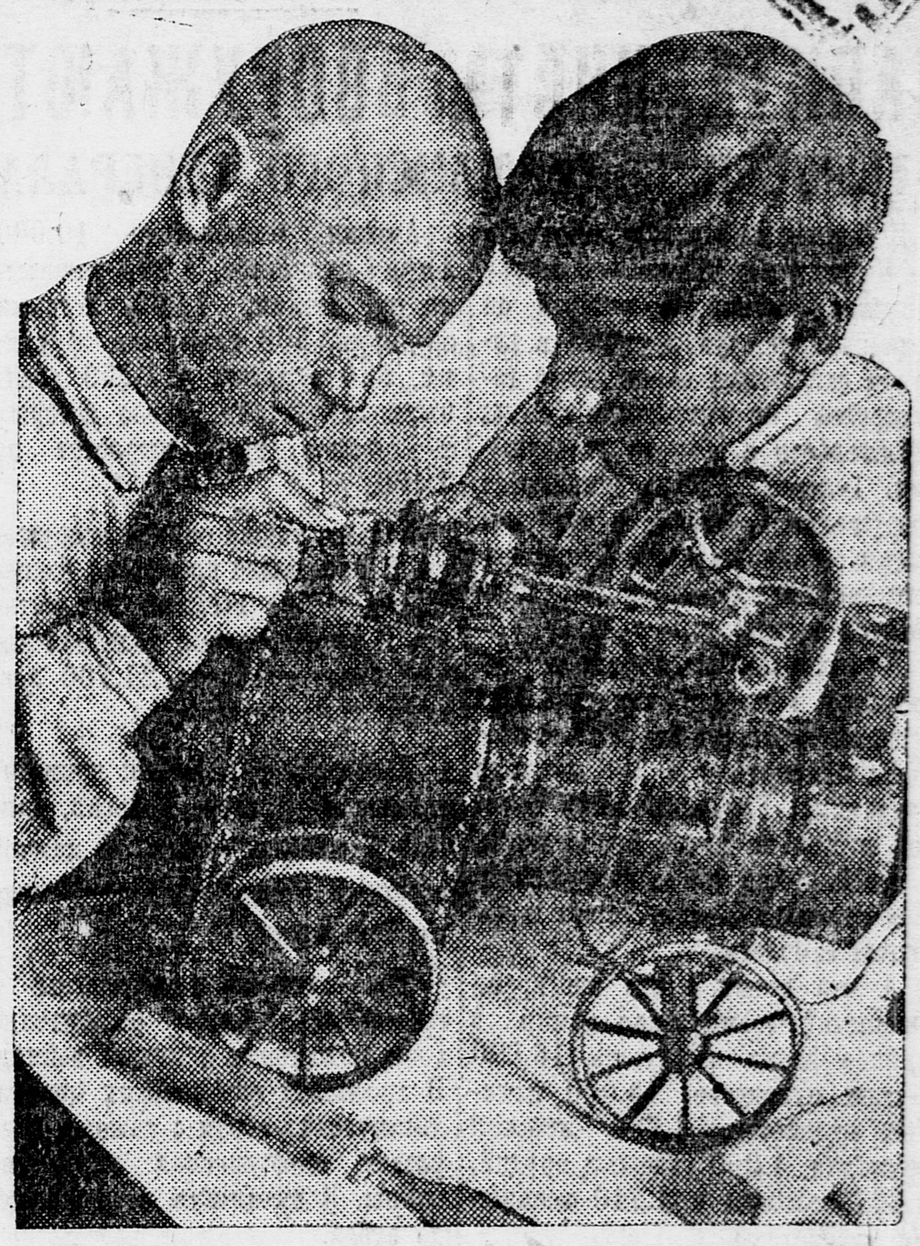

Дореволюционная школа совсем не занималась техникой.

Буквально единицами насчитывались выходцы из народа, сумевшие пробить себе дорогу к знанию.

Не то теперь. Великий Октябрь дал возможность построить подлинно политехническую школу, где для миллионов детей открыта широкая возможность к овладению техникой.

По СССР создано около 300 детских технических станций, где обобщается опыт юнтехработы и организуется методическая помощь кружкам в школах и отрядах.

Детское техническое движение тесно увязывается с борьбой школьников за овладение основами наук.

«Большевики должны овладеть техникой» — боевой лозунг вождя партии тов. Сталина стал знаменем юных техников, готовящихся стать в ряды активных строителей бесклассового социалистического общества.

На столе лежит стопка книг и тетрадей.

За окном — погожее осеннее утро.

Андрюша Шот растерянно смотрит то в окно, то на книги. Нужно готовить уроки. Через два часа — в школу. Сегодня два урока математики, география, биология. Но как готовиться к урокам?

Андрюша отбрасывает в сторону расписание и пожимает плечами. Он злится на учителей, на товарищей, на хорошее утро.

Они, конечно, не виноваты. Виноват Андрюша. Давайте вспомним, что с ним было третьего дня.

ЗАИГРАЛСЯ

...Когда Андрюша, запыхавшись, прибежал со двора, было уже поздно. Преподаватель математики **Ольга Семеновна** уже была в классе. Она что-то об'ясняла ребятам. Дверь была плотно прикрыта. Андрюша потоптался у двери и не решился зайти. Потом он будет оправдываться:

— Ну, я заигрался на переменке. Не слыхал звонка.

И будет называть это уважительной причиной.

Но пройденного на уроке он не знает. Он не знает, что было задано на дом. Слыхал, правда, от ребят, что нужно выучить какое-то правило. Подробности его не интересовали. На переменке и без того дел много.

И Андрюша вприпрыжку побежал по коридору.

О БУССОЛИ И БУМАЖНОМ КРИЗИСЕ

Следующий урок — география. **Александра Сергеевна** об'ясняла географические приборы. Она начертила на доске схему буссоли, она описала его устройство.

Все ребята слушали. Они набросали на бумаге схему, записали устройство буссоли.

Андрюша не записывал. Он пришел в школу без клочка бумаги.

Зачем заботиться о бумаге, когда есть уважительная причина— недостаток бумаги?

АНДРЮША МАХНУЛ РУКОЙ

И вот Андрюша стоит и смотрит в окно. Он не знает, что готовить. Он не знает, о каком математическом правиле идет речь. Он забыл устройство буссоли, а записей нет.

До начала занятий — два часа. Он машет рукой, берет книжки и выходит на улицу. Он будет бесцельно бродить два часа по городу.

Ведь погода выдалась хорошая. За окном ясное осеннее утро.

ТАК РОЖДАЕТСЯ „НЕУД"

Конечно, когда учительница задала Андрюше Шоту вопрос, он не ответил. В журнале появилась соответствующая оценка.

Так рождается «неуд».

А ведь Андрюша очень способный паренек. Способней многих других. Об этом знают его товарищи из 5-й «Д» гр. 15-й ФЗС Красной Пресни.

Я. КРОК.

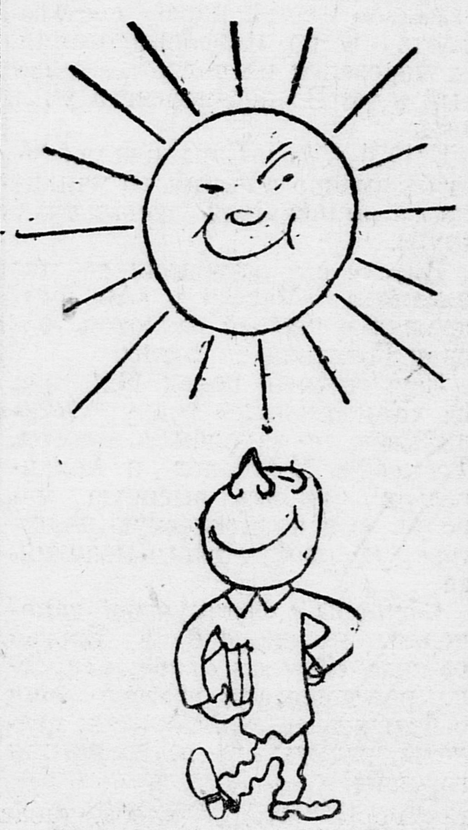

Хорошая выдалась погода.

ЧТО РЕШИЛ ПЛЕНУМ ЦК ВКП(б)

II. О ПРОИЗВОДСТВЕ ТОВАРОВ ШИРПОТРЕБА

Огромные успехи, достигнутые нами в развертывании тяжелой промышленности — основы индустриализации страны, обеспечили нам возможность усилить развертывание **легкой и пищевой промышленности,** а также производства товаров широкого потребления.

За последний год **мы добились резкого повышения производства предметов ширпотреба.** Резко также увеличены программы дальнейшего производства. На предприятиях созданы специальные утильцехи. Государством отпускается много средств и сырья для дальнейшего развертывания легкой промышленности и производства товаров ширпотреба.

Однако, все это еще далеко не достаточно для удовлетворения колоссально выросшего спроса. До сих пор мы испытываем трудности с рядом товаров ширпотреба. Значительная вина падает здесь на Наркомлегпром, Наркомтяжпром и промысловую кооперацию, не выполнивших полностью своих планов производства ширпотреба.

По Наркомлегпрому производственная программа за 8 месяцев выполнена всего на 88,4 проц. По Наркомтяжпрому планы производства товаров ширпотреба также полностью не выполнены.

Где же причины невыполнения производственной программы по ширпотребу?

Главная причина кроется в неизжитой до сих пор недооценке политического и хозяйственного значения производства ширпотреба. Во многих местах господствуют совершенно недопустимые антипартийные оппортунистические «настроения», сводящиеся к тому, чтобы отмахнуться от «мелочей» ширпотреба. На ряде заводов распространено пренебрежительное отношение к утильцехам: дескать, не к лицу заводу-гиганту заниматься производством сковородок, ухватов, ведер и т. п.

Совершенно неудовлетворительно организовано само производство предметов по ширпотребу, низки трудодисциплина и производительность труда.

Пленум предложил всем организациям добиться решительного перелома в выполнении планов производства товаров широкого потребления. Наркомлегпром, Наркомтяжпром и промысловая кооперация должны усилить заготовки сырья и еще больше увеличить планы производства продуктов и товаров ширпотреба, максимально приспособляя их ассортимент к нуждам и запросам потребителя.

Все партийные и комсомольские организации должны поставить борьбу за ширпотреб в центр своего внимания.

Трудности с товарами широкого потребления будут преодолены.

АЛ. Ш.

ЗА РУБЕЖОМ

КАПИТАЛИСТЫ ВООРУЖАЮТСЯ ДО ЗУБОВ

ОТКРОВЕНИЯ ГЕРМАНСКОГО ГЕНЕРАЛА

В берлинской газете «Кельнише Цейтунг» опубликована статья генерала Кабиша, в которой он подчеркивает, что крупные в военном отношении европейские государства не выполнили своих обязательств в области разоружения. Генерал Кабиш сравнивает вооружение Германии с вооружениями остальных европейских капиталистических стран. Им приводятся данные.

По этим данным, Германия располагает в мирное время 1.134 легкими пулеметами, 792 тяжелыми пулеметами и 288 легкими орудиями. Германия после мировой войны не имеет права иметь в своей армии такие вооружения, как тяжелые орудия, танки и военные самолеты.

А что имеет в это же время Франция? Французская армия в мирное время вооружена 16.000 легких пулеметов, 15.000 тяжелых пулеметов, 1.980 легкими орудиями, 1.000 тяжелых орудий, 1.627 танками и 1.710 военными самолетами.

Англия располагает 10.000 легких пулеметов, 4.200 тяжелыми пулеметами, 1.900 легкими орудиями, 500 тяжелыми орудиями, 580 танками и 1.559 военными самолетами, число которых в военное время вырастет до 2.400.

Польша также сильно вооружена. В настоящее время она располагает 6.700 легкими пулеметами. В военное время польская армия будет снабжена 21.700 легкими пулеметами.

Далее генерал Кабиш приводит данные об Италии, Бельгии, данные о составе войск в каждой стране и о морских вооружениях империалистов.

Так сами же капиталисты в грызне между собою разоблачают свою подготовку к новым войнам. В арсеналах европейских капиталистических стран с каждым днем растет смертоносная продукция войны. Капиталисты вооружаются до зубов.

Мигель Велакско, вождь мексиканских революционных профсоюзов, арестованный в числе других революционеров, этим летом сослан в знаменитую «исправительную» колонию, находящуюся в Тихом океане на острове Мореля.

ТЕЛЕГРАФ СООБЩАЕТ

★ Вышел в отставку бельгийский кабинет правительства. Отставка кабинета, как сообщают из Брюсселя, вызвана разногласием между министрами-либералами и председателем совета министров.

★ 50-тысячная армия художников в **Париже,** как сообщают буржуазные газеты, голодает.

КРАСНОЕ ЗНАМЯ НАД ЗАВОДОМ

„Ни одного пфеннига снижения зарплаты, никаких увольнений"

За последнее время в Германии разрастается волна стачечной борьбы. Коммунистические газеты полны сообщений о развертывании стачек и забастовок.

Безработные, занятые на общественных работах в **Нейбекуме,** забастовали почти все, требуя увеличения зарплаты на 10 пфеннигов в час. Такая же забастовка продолжается с 10 октября в **Карлсруе.** Прекратили работу рабочие на бойнях в **Эльногорне.**

Началась забастовка 425 рабочих металлургического завода Мюллера в **Рурской** области.

Штрейкбрехеры — социал-фашисты повсюду пытаются сорвать борьбу рабочих. Полиция и жандармерия принимают все меры к подавлению стачечного движения. Правительством запрещены коммунистические газеты. Произведен новый налет на «Роте Фане»

19 октября большой отряд полиции явился в дом Карла Либкнехта, обыскал всю типографию «Роте Фане» и опечатал ротационную машину. То же самое полиция проделала в Магдебурге и Бремене, чтобы предотвратить возможность печатать «Роте Фане» в этих городах.

Но ни штрейкбрехерская работа социал-фашистов, ни полицейская дубинка, ни террор не могут сломить разрастающегося стачечного фронта борьбы рабочих против капиталистов. Забастовки ширятся. В ответ на предательство профбюрократов рабочие отвечают сплочением единого фронта борьбы.

На крупном посудном предприятии в **Саксонии,** где профбюрократы и социал-фашисты пытались предать забастовавших рабочих, состоялся большой митинг забастовщиков. Рабочие единогласно приняли решение: **«Ни одного пфеннига снижения зарплаты и никаких увольнений».** На трубе завода развевается красное знамя.

ДНЕВНИК АГИТВАГОНА

Актюбинск

★ Путь от Москвы до Казакстана далек. Несколько дней поезд мчался по стальным путям, оставляя позади хвойные леса. Но вот леса кончились. Их сменили выжженные солнцем степи. Мимо окон вагона бегут бесконечные степи, песок и тощие растения.

★ Мы прибыли в **Актюбинск.** Развернули работу. В школах проведены культурные перемены. Начали работать курсы по подготовке организаторов массового художественного воспитания ребят. На курсах 80 человек. Организовано 3 технических кружка в школах. В них ребята изучают радио, основы машиностроения.

★ Ваш корреспондент совместно с «Актюбинской правдой», с райбюро пионеров, райОНО и представителями от пионеров провел рейд по проверке выполнения решений ЦК партии о пионерорганизации и о школе.

★ Вот что выявлено: учебный год в школах Актюбинска начался, как и всюду. 1 сентября ребята пришли в школы.

—Ну, все в порядке, успокоились работники отдела народного образования — ребята учатся.

Но вместо предполагаемых порядков оказалось много беспорядков. Во-первых, не все ребята учились в этот день, так как места в школе хватило далеко не всем. А, во-вторых, школьные помещения оказались занятыми. В них прочно засели организации: горсовет, земельное управление, профсоюзы и другие.

Бригада рабочих-транспортников с постановлением правительства об освобождении школьных помещений в руках долго пыталась выселить прочно осевших бюрократов.

Но, увы! Из одной организации их посылали в другую, выносили резолюции, а школ не освобождали. И за бортом школы осталось 1.900 детей. Учебный год срывается.

Сейчас же после рейда бригада агитвагона вместе с актюбинской общественностью взялась за освобождение помещений для школ. Помещения освобождаются.

★ В совхозе **Родниковском** организована агитвагоном районная сельскохозяйственная техническая станция.

★ В Актюбинске проведен слет ударников учебы. На слете подведены итоги соцсоревнования школ, выделены лучшие ударники учебы и передовые педагоги. Они премированы.

★ 9 октября агитвагон двинулся в **Алма-Ата.** Ровная как стрела дорога. С одной стороны громадные песчаные холмы, с другой — необ'ятная степь. Начался Турксиб...

Путь к командирскому мостику

I

Они прошли суровую школу. Многие из нынешних командиров совсем детьми вступили в ряды Красной армии или работали в подпольи. Проходили военно-морскую учебу в самые трудные годы восстановления флота.

... Класс в Военно-морском училище отапливали раз в неделю. Губка примерзала к доске, а преподаватели и ученики занимались в пальто и шапках, в шубах и валенках...

Самым любимым местом будущих командиров был уголок, где стоял кипятильник. Сюда давали пар для самоваров. Здесь отогревались, здесь организовывались и строили «великие» юношеские планы.

Именно здесь подсчитали впервые свои комсомольские силы и постановили организовать комсомольскую ячейку.

Так выковывалось крепкое стойкое ядро будущих командиров.

II

Ни одно политическое событие, ни одно общественное событие не обходилось без активного вмешательства курсантов Военно-морском училище.

Голод в Поволжьи — и из фунта хлеба отделяют четвертушку хлеба крестьянам.

Взрыв на форту «Павел» 19 июля 1923 г. — и восемь курсантов училища с преподавателем Гедле идут отстаивать форт от огня.

Погибли комсомольцы Альман и Ушерович, член партии Казаков и преподаватель Гедле.

На призыв дудки — желающие итти на форт спасать товарищей — весь курс выступил вперед!

Наводнение 1924 года в Ленинграде — и Военно-морское училище держит караул на фабрике Желябова, перетаскивает кожи на заводе «Коминтерн».

III

Первая комсомольская ячейка во флоте была организована подготовительным курсом Военно-морского училища. В бюро вошли тт. **Саранцев,** ныне командир эсминца «Яков Свердлов», **Рекун,** окончивший затем Военно-морскую академию и работающий сейчас в УВМС, и **Серов,** прикрепленный к комсомолу партячейкой училища.

Николай Васильевич Саранцев — из крестьян. Родился в 1901 году. В комсомол вступил в конце 1919 года. Был членом уездного комитета комсомола г. Вольска и работал в Особом отделе.

Политические разногласия с семьей заставили юношу покинуть дом. Во флот он поступил добровольно в 1921 году, сразу же после кронштадского мятежа.

Три месяца пробыл на курсах техников командного состава флота и по расформировании их переведен на подготовительный курс Военно-морского училища.

С 1923 г. тов. Саранцев состоит бессменно в партбюро училища и помощником начальника клуба.

Вместе с товарищами восстанавливал «Марат» и «Аврору», дрожал в первый ее поход вокруг Готланда за котлы.

Заграничный поход 1924 года на «Комсомольце» вокруг Скандинавии с заходом в Берген, Тронгейм, Мурманск и Архангельск показал высокую моральную и политическую подготовку краснофлотского молодняка.

Офицеры с французской канонерки, пришедшей в Берген раньше «Комсомольца», напрасно рассказывали жуткие вещи о большевистских моряках: раздеты, разуты, до остервенения голодны!

Горы белого хлеба, табаку, бодрый вид, красивая форма, крепкая дисциплина, полное воздержание от спиртных напитков были лучшими агитаторами перед Норвегией за курсантов. Военно-морского училища. А их высокий культурный уровень удивил норвежских интеллигентов в местном художественном музее.

Так же удачно прошел и второй заграничный поход Военно-морского училища в 1925 году. Весной этого года тов. Саранцев назначается вахтенным начальником на крейсер «Аврора» и совершает заграничное плавание в качестве второго артиллериста. Осенью он уходит на специальные курсы комсостава в артиллерийский класс и получает за стрельбу именные золотые часы.

В течение 1928 года т. Саранцев исполняет обязанности старшего помощника командира на эскадренном миноносце «Войков». В 1929 году назначается старшим помощником командира эсминца «Яков Свердлов». В 1931 году приказом РВС СССР тов. Саранцев назначается командиром, а в марте 1932 года и комиссаром «Якова Свердлова».

На тактических упражнениях в прошлом году эсминец занял в бригаде эскадренных миноносцев второе место.

IV

В этом беглом очерке нехватает многих имен комсомольцев, прошедших трудный путь к командирскому мостику.

Но биография тов. Саранцева характерна для всего комсомольского актива во флоте: через славный боевой путь гражданской войны к восстановлению и укреплению флота, к овладению командными высотами.

Высокая политическая сознательность, активность, сплоченность личного состава флота вокруг генеральной линии партии в обстановке новых гигантских побед социалистического строительства, в условиях роста боевой техники, дисциплины и организованности — вот итог работы партии, комсомола, краснофлотского актива за пятнадцать лет Октябрьской революции и десять лет шефства комсомола над флотом.

Впереди, однако, еще серьезные и важные задачи, ибо «сделано много, но сделано еще не все». Молодым командирам необходимо много работать над своим совершенствованием, расти во всех отношениях, неизменно двигаться вперед.

В. В.

ПИОНЕРЫ И ШКОЛЬНИКИ!

«Пионерская правда» проводит вербовку пикетчиков «Пионерской правды».

Все желающие проводить работу с «Пионерской правдой» и журналами «Вожак» и «Пионер» у себя в школе и отряде должны заполнить талон и переслать без марки в сектор «Комсомольская правда» по адресу: Тверская ул., дом № 8.

ЛИНИЯ ОТРЕЗА.

Талон пикетчика «Пионерской правды».

1. Фимилия, имя и отчество . . . . . .
2. Подробный адрес . . . . . .
. . . . . .
3. Где учишься . . . . . .
4. Пионер ли ты, с какого года . . . . . .

Уполномоченный Главлита В—34622. Вторая типография изд-ва ЦК ВКП(б) «Правда», Сущевский вал, д. № 49. Изд. № 991. Отв. редактор Г. СОЛДАТОВ.